

SOLS Health

Jom Sembang Soalan Lazim (FAQs)

Informasi dokumen ini dikemaskini setakat 23.02.2021

A. Latar Belakang, Kriteria, Syarat & Definisi Utama	1
B. Maklumat Umum	4
C. Untuk Klien SOLS Health Sedia Ada	7
D. Untuk Pelajar	7
E. Dokumentasi Sokongan	8
Jika anda bujang, tidak bekerja dan ditanggung oleh keluarga	8
Jika anda bujang, tidak bekerja, tidak ditanggung oleh keluarga/sesiapa, dan/atau berpendapatan RM 2,000 atau kurang sewaktu bulan terakhir anda bekerja	8
Jika anda bujang, tidak bekerja, dan mempunyai tanggungan, dan/atau berpendapatan RM 2,000 atau kurang sewaktu bulan terakhir anda bekerja	8
Jika anda bujang, bekerja dan mempunyai tanggungan, berpendapatan bulanan RM 2,000 atau kurang	9
Jika anda bujang, bekerja, dan tidak mempunyai tanggungan, berpendapatan bulanan RM 2,000 atau kurang	9
Jika anda berkahwin, bekerja, dan mempunyai tanggungan (seperti ibu bapa/anak-anak/pasangan)	9
Jika anda berkahwin, tidak bekerja, dan mempunyai tanggungan (seperti ibu bapa/anak-anak/pasangan)	9
Jika anda merupakan pelajar	9
Jika anda merupakan pelarian/tidak mempunyai kewarganegaraan	10
Jika anda merupakan pelarian/tidak mempunyai kewarganegaraan	11

A. Latar Belakang, Kriteria, Syarat & Definisi Utama

1. Apakah projek Jom Sembang?

Jom Sembang ialah projek yang diuruskan oleh SOLS Health dengan kerjasama Yayasan Hasanah dan Kementerian Kewangan untuk memberikan sokongan kesihatan mental dan psikososial (MHPSS) kepada masyarakat B40. Fasa pertama projek ini adalah dari November 2020 hingga Mac 2021.

2. Siapa yang layak untuk projek Jom Sembang?

Sila gunakan carta ini untuk menentukan sama ada anda mungkin layak untuk Jom Sembang sebelum membaca baki dokumen ini.

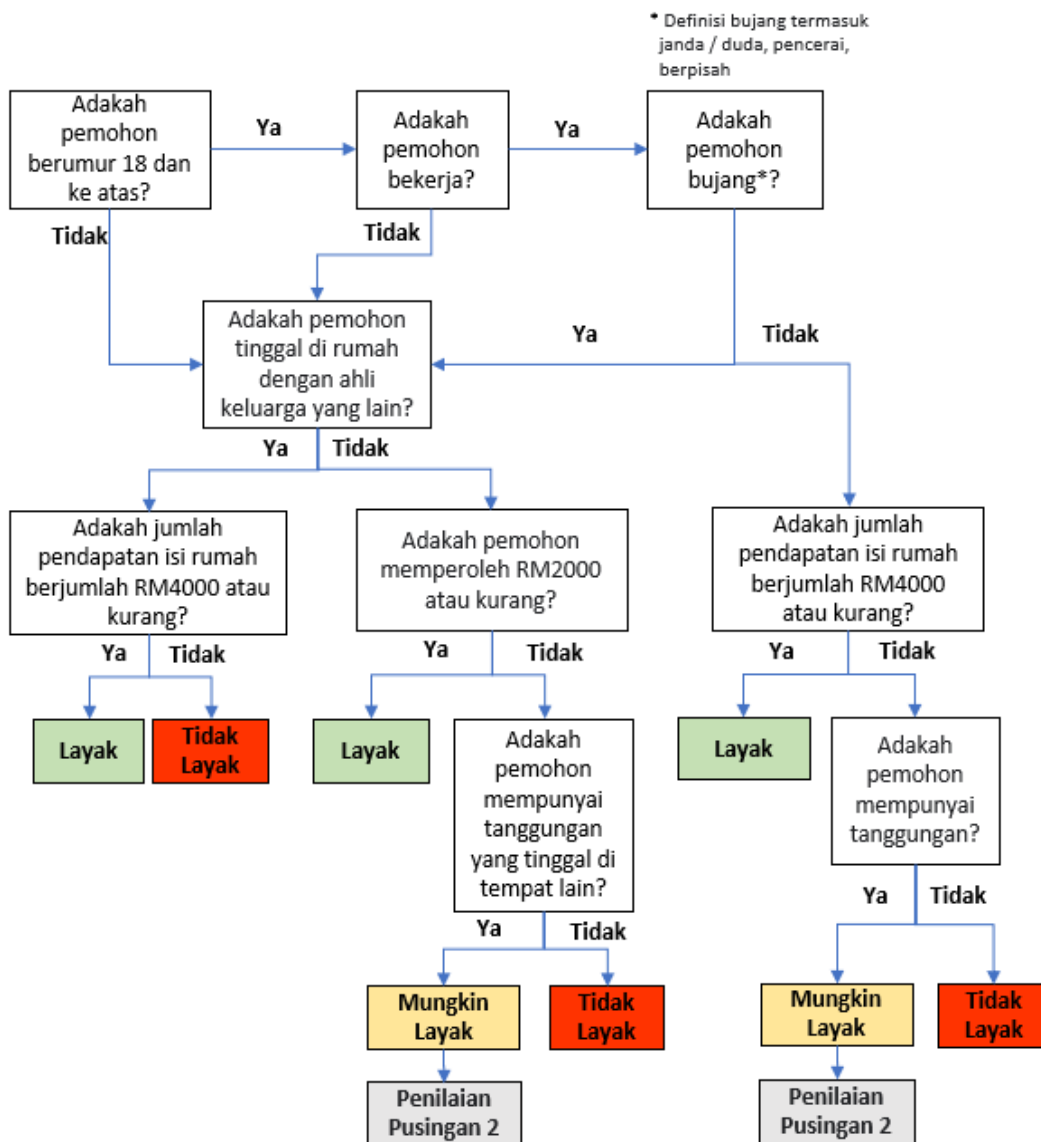

3. Apa maksud rumah tangga? Apakah perbezaan antara isi rumah bujang dan isi rumah keluarga?

- i. **Isi rumah bujang** : Individu tersebut menetap di rumah sendirian.
- ii. **Rumah Tangga Keluarga**: Seseorang atau sekelompok orang yang berkaitan atau tidak berkaitan yang tinggal di satu rumah yang sama dan membuat penyediaan makanan dan keperluan hidup yang lain.
- iii.
 1. Kumpulan orang yang berkaitan: mis. anak-anak, adik beradik, ahli keluarga, ahli keluarga besar
 2. Kumpulan orang yang tidak berkaitan: mis., Pasangan yang belum berkahwin

4. Tanggungan:

- i. Individu yang disokong secara kewangan oleh ahli keluarga terdekat atau keluarga besar; dan
- ii. yang mungkin atau tidak tinggal di rumah yang sama.

5. Bebas Kewangan: Individu tanpa sokongan kewangan daripada ahli keluarga terdekat atau keluarga besar.

6. Bagaimana sesi terapi berlangsung semasa PKP?

Jika pelanggan mempunyai akses ke sambungan internet yang stabil dalam persekitaran yang tenang dan peribadi, terapi boleh dilakukan dalam talian. Sekiranya pelanggan tidak dapat menjalani terapi dalam talian, sokongan kesihatan mental boleh diberikan melalui panggilan telefon atau sebilangan kecil sesi individu boleh dilakukan di pusat SOLS Health. Sekiranya ketiga-tiga pilihan ini tidak dapat dilakukan, jelaskan keadaan anda di Soalan No. 20 dalam borang permohonan untuk kami nilai.

7. Saya sekarang tidak berada di Lembah Klang, adakah saya masih layak untuk Jom Sembang?

Sekiranya anda memenuhi kriteria Jom Sembang, dan mampu menjalani sesi terapi secara dalam talian, kirimkan permohonan yang menjelaskan keadaan anda dalam Soalan no.20 dalam borang permohonan yang akan dipertimbangkan untuk program ini

8. Sekiranya saya layak untuk Jom Sembang, berapa banyak yang perlu saya bayar untuk sesi terapi?

Bayaran komitmen RM10 perlu dibayar terlebih dahulu sebelum sesi pertama anda. Pembayaran untuk sesi berikutnya adalah pada kadar yang sama, dan juga perlu dibayar sebelum sesi bermula.

Bayaran balik sebanyak RM30 akan dibuat kepada mereka yang sempat menyelesaikan 5 sesi terapi (6 sesi untuk pelanggan baru) menjelang 10 April 2021. Pembayaran balik akan dibuat pada bulan Mei 2021.

9. Berapa banyak sesi yang layak saya dapatkan di bawah *Jom Sembang*?

Pelanggan baru SOLS Health berhak mendapat 6 sesi keseluruhan. Sesi pengambilan pertama mengambil masa lebih kurang 1.5 jam, 5 sesi terapi berikutnya adalah lebih kurang 1 jam setiap satu. Sesi pengambilan adalah sesi pertama untuk ahli terapi memahami latar belakang dan keadaan anda sekarang. Sesi terapi akan menjadi sesi kaunseling yang berlangsung setelah sesi pengambilan berlangsung. Peruntukan 6 sesi ini akan habis sebelum 31 Mac 2021.

10. Bagaimana saya hendak memohon?

Kirimkan permohonan menggunakan salah satu borang di bawah, bersama dengan dokumen yang diperlukan. Anda akan diberitahu mengenai keputusan permohonan anda dalam 3 hingga 5 hari bekerja. Sekiranya anda tidak memenuhi syarat untuk *Jom Sembang*, mungkin ada subsidi lain yang tersedia untuk anda.

Link to application form in English : <https://forms.gle/tTXDqqY8oMCNQVBdA>

Laman borang permohonan Bahasa Melayu: <https://forms.gle/j2TzjQzM5j2y271E9>

B. Maklumat Umum

- 11. Saya perlukan bantuan dan saya memenuhi kriteria kelayakan untuk *Jom Sembang*. Tetapi, saya tidak mampu untuk membuat bayaran RM10 kerana saya sendiri hanya mempunyai wang untuk cukup-cukup makan sahaja. Apa yang boleh saya lakukan?**

Sila terangkan keadaan anda di dalam ruangan yang disediakan di bawah item No. 19 di ruang permohonan. Sila nyatakan setakat mana yang anda mampu untuk membuat bayaran dan kami akan mempertimbangkan permohonan dan keperluan anda mengikut kes.

- 12. Pendapatan kasar isi rumah saya ialah kurang daripada RM 4,000, adakah saya memenuhi kelayakan program ini secara automatik?**

Pemohon daripada isi rumah yang mana lebih dari seorang ahli keluarga (i.e. pemohon + seorang atau lebih seorang ahli keluarga terdekat dan keluarga lanjutan) dengan pendapatan kasar isi rumah kurang daripada RM 4,000 layak untuk program ini. Walau bagaimanapun, permohonan anda masih tertakluk kepada kelulusan dan ruangan kosong adalah terhad iaitu keutamaan diberikan kepada permohonan yang diterima terlebih dahulu.

- 13. Saya tinggal bersendirian di tempat tinggal saya, adakah saya layak untuk program ini?**

Sekiranya pendapatan kasar bulanan anda berjumlah RM 2,000 atau kurang, anda layak untuk program ini. Walau bagaimanapun, permohonan anda masih tertakluk kepada kelulusan dan ruangan kosong adalah terhad iaitu keutamaan diberikan kepada permohonan yang diterima terlebih dahulu.

- 14. Pendapatan bulanan saya / isi rumah adalah melebihi syarat pendapatan yang sudah dinyatakan, tetapi kami masih mengalami masalah kewangan yang menghalang saya / ahli keluarga saya untuk menerima servis terapi. Adakah terdapat pertimbangan tambahan untuk mereka yang berada dalam keadaan saya?**

Kami mengalu-alukan anda untuk memohon dan menghantar kesemua dokumen sampingan. Sila sediakan keterangan terperinci tentang keadaan anda di Soalan no. 20 di dalam borang permohonan. Jika anda tidak layak, mungkin terdapat pilihan subsidi lain yang tersedia untuk anda.

- 15. Saya hidup bersendirian tetapi saya mempunyai tanggungan yang bergantung kepada saya dari segi kewangan, adakah saya layak untuk program ini?**

Jika pendapatan kasar isi rumah anda RM 2,000 atau kurang, anda akan dipertimbangkan untuk program ini. Jika anda tidak layak kerana pendapatan anda melebihi RM 2,000 tetapi anda masih memerlukan bantuan kewangan, anda masih dipersilakan untuk membuat permohonan. Mungkin terdapat pilihan subsidi lain yang tersedia untuk anda.

16. Saya ingin berjumpa dengan pakar terapi tetapi saya tidak bekerja dan tidak mampu untuk membayar kos sesi terapi. Adakah saya layak?

Anda mungkin layak di bawah mana-mana syarat ini:

- i. Jika pendapatan anda yang terakhir berjumlah RM 2,000 atau kurang **ATAU**
- ii. Jika pendapatan kasar bulanan isi rumah keluarga (yang tinggal di tempat tinggal yang sama) berjumlah RM 4,000 atau kurang **ATAU**
- iii. Jika anda mempunyai tanggungan di bawah isi rumah yang sama - yang mana pendapatan kasar isi rumah yang terakhir berjumlah RM 4,000 atau kurang **ATAU**
- iv. Jika anda mempunyai tanggungan yang tinggal di isi rumah yang berbeza - yang mana pendapatan bujang anda berjumlah RM 2,000 atau kurang.

17. Saya telah tidak bekerja/diberhentikan kerja buat masa yang lama, dan hanya baru-baru ini mendapat tawaran pekerjaan. Adakah saya masih boleh membuat permohonan?

Sila hantarkan permohonan anda bersama dokumen-dokumen sampingan. Jika permohonan anda tidak memenuhi syarat untuk *Jom Sembang*, mungkin terdapat pilihan subsidi yang lain untuk anda.

18. Saya bukan warganegara Malaysia/Saya seorang pelarian, adakah saya masih boleh mengambil serta dalam program ini jika saya memenuhi mana-mana syarat yang lain?

Permohonan anda akan dipertimbangkan jika anda memenuhi mana-mana syarat yang berikut:

- i. Pendapatan kasar isi rumah anda ialah RM 4,000 atau kurang **ATAU**
- ii. Jika anda mempunyai tanggungan di isi rumah yang berbeza, dan pendapatan ada RM 2,000 atau kurang **ATAU**
- iii. Jika anda bujang dan tinggal berseorangan, dan pendapatan anda RM 2,000 atau kurang.

Jika kami sudah menilai permohonan anda dan memutuskan anda tidak memenuhi syarat kelayakan untuk *Jom Sembang*, mungkin terdapat pilihan subsidi yang lain untuk anda.

19. Berapa lama yang diperlukan untuk permohonan saya diluluskan?

Untuk membenarkan kami menilai setiap permohonan dan dokumen sampingan dengan terperinci, sila berikan tempoh sekurang-kurangnya 5 hari bekerja.

20. Bagaimanakah sekiranya saya tidak memerlukan 5 sesi terapi? Adakah saya masih layak?

Maaf, tetapi tidak. Walau bagaimanapun, jika anda memang perlukan sesi terapi bagi kos yang lebih rendah, anda boleh membincangkan keadaan anda dengan pihak Pusat Khidmat (*Centre Services*) kami yang akan kemudiannya menghantarkan borang permohonan kepada anda yang akan diisi untuk penilaian.

21. Saya perlukan bantuan kewangan untuk terapi tetapi saya tidak boleh janji akan dapat menghadiri 5 sesi terapi menjelang Mac 2021, adakah saya masih layak? Adakah saya harus turut akur dengan penjadualan program ini? Apakah syarat-syaratnya?

Secara umum, anda perlu menyatakan akan mematuhi syarat bahawa anda akan menghadiri sekurang-kurangnya 5 sesi terapi (i.e., 5 jam terapi) sebelum akhir Mac 2021, selepas selesai dengan sesi pertama anda.

Anda dibenarkan menarik diri dari program ini setelah sesi pertama (i.e., setelah pengambilan masuk sahaja) jika anda bercadang untuk tidak meneruskan program ini, tetapi setelah anda telah berjanji akan menghabiskan sekurang-kurangnya 5 sesi terapi, ianya harus diselesaikan sebelum akhir Mac 2021.

22. Jika saya perlukan sesi tambahan, adakah kadar bayaran yang dikurangkan masih akan diguna pakai?

Setelah anda telah menghabiskan peruntukan sesi terapi di bawah *Jom Sembang*, kadar terapi akan kembali sama ada ke kadar standard, kadar yang diberikan subsidi atau kadar yuran komitmen. Untuk memohon kadar yang diberikan subsidi atau kadar yuran komitmen, permohonan perlu dibuat oleh anda atau pakar terapi anda untuk diluluskan.

23. Adakah penilaian psikologi juga termasuk di bawah program ini?

Maaf, tetapi tidak. Namun begitu, jika anda ingin menjalani penilaian psikologi, sila bincangkan hal ini bersama pakar terapi anda atau pihak Pusat Khidmat (*Centre Services*) kami tentang kadar bayaran yang diberikan subsidi.

24. Jika saya termasuk dalam program ini dan ahli keluarga saya yang lain daripada isi rumah yang sama ingin menerima terapi dengan kadar bayaran yang direndahkan, adakah mereka boleh menyertai program ini juga?

Jika anda memberikan dokumen sokongan yang membuktikan pendapatan kasar isi rumah anda ialah RM 4,000 atau kurang, ahli keluarga anda yang lain boleh turut serta dalam program ini.

25. Adakah terapi keluarga / kaunseling pasangan / latihan pengurusan ibu bapa juga termasuk di bawah program ini?

Maaf, tetapi tidak. Walau bagaimanapun, jika anda perlukan sesi-sesi tersebut untuk kadar bayaran yang lebih rendah, anda boleh berbincang dengan pakar terapi anda atau pihak Pusat Khidmat (*Centre Services*) kami tentang kadar bayaran yang diberikan subsidi.

26. Apakah yang akan berlaku kepada maklumat yang saya berikan di borang permohonan? Ke manakah ianya akan pergi?

Maklumat yang anda berikan melalui borang permohonan anda akan disimpan di dalam fail klien yang khusus untuk anda. Fail klien anda ini hanya boleh diakses oleh pihak Pusat Khidmat (*Centre Services*) kami dan pakar terapi anda. Butiran pendapatan anda hanya boleh diakses untuk tujuan pentadbiran.

Beberapa maklumat tertentu yang mana identiti akan disembunyikan juga akan dibenarkan akses kepada pihak Penyelidikan (*Research Team*), hanya untuk tujuan penyelidikan.

C. Untuk Klien SOLS Health Sedia Ada

27. Berapakah jumlah bilangan sesi terapi paling rendah yang akan ditaja oleh *Jom Sembang*? Apakah bilangan paling tinggi?

Sebagai seorang klien sedia ada, anda perlu menghadiri sekurang-kurangnya 3 sesi terapi (i.e., 3 jam terapi). 5 merupakan bilangan sesi terapi paling tinggi yang akan dibiayai di bawah *Jom Sembang*.

28. Sebagai seorang klien sedia ada, adakah saya perlu menghantar apa-apa dokumen sokongan untuk memenuhi syarat kelayakan?

Ya, anda masih perlu menghantar dokumen-dokumen sokongan.

29. Saya membayar untuk sesi blok dan masih ada beberapa sesi lagi. Jika saya layak mengikuti program ini, adakah saya akan mendapat bayaran balik untuk pembayaran yang saya buat?

Sekiranya anda memenuhi syarat untuk mengikuti program ini, kami akan memotong yuran komitmen yang diperlukan untuk program ini dari baki sesi blok yang telah anda bayar.

D. Untuk Pelajar

30. Saya seorang pelajar, adakah saya layak?

- a. Jika anda tinggal bersama keluarga di dalam isi rumah yang sama dan pendapatan kasar isi rumah anda melebihi RM 4,000, anda tidak layak untuk program ini. Walau bagaimanapun, jika anda membayar sendiri untuk sesi terapi tanpa bantuan daripada ibu bapa, sila maklumkan kepada pakar terapi anda tentang memperolehi kadar yang diberikan subsidi.
- b. Jika anda tinggal bersama keluarga di bawah isi rumah yang sama dan pendapatan kasar bulanan keluarga anda ialah RM 4,000 atau kurang, dan anda

dapat memberikan kami dokumen sokongan untuk membuktikannya, anda akan dipertimbangkan untuk *Jom Sembang*.

31. Bagaimana pula jika saya membiayai diri sendiri (tidak bergantung kepada sesiapa untuk kewangan)?

- a. Jika anda tidak mempunyai tanggungan (i.e., sesiapa yang bergantung kepada anda dari segi kewangan) dan berpendapatan RM 2,000 atau kurang, permohonan anda akan dipertimbangkan untuk *Jom Sembang*. Bukti pendapatan anda adalah diperlukan. Ini termasuk slip gaji anda yang paling baru atau apa-apa dokumen sampingan (termasuk surat berhenti kerja, jika perlu).
- b. Jika anda mempunyai tanggungan (i.e., orang yang bergantung kepada anda dari segi kewangan, termasuklah pasangan), dan berpendapatan RM 2,700 atau kurang, anda akan dipertimbangkan untuk *Jom Sembang*. Bukti pendapatan anda adalah diperlukan. Ini termasuk slip gaji anda yang paling baru atau apa-apa dokumen sampingan (termasuk surat berhenti kerja, jika perlu).

E. Dokumentasi sokongan

Dokumen dokumen berikut adalah diperlukan untuk dihantar bersama borang permohonan anda.

1. Jika anda bujang, tidak bekerja dan ditanggung oleh keluarga

- a. Menetap sendirian (pendapatan bulanan RM 2,000 atau kurang)
 1. Surat pemberhentian **ATAU**
 2. Pengakuan perletakan jawatan dari majikan sebelumnya **ATAU**
 3. Surat pekerjaan/ kontrak untuk pekerjaan baru **ATAU**
 4. Berdaftar dengan E-Kasih **ATAU**
 5. Dokumen berkaitan (pihak berkuasa/ketua kampung/ketua blok/pesuruhjaya sumpah)
- b. Menetap bersama keluarga (pendapatan kasar isi rumah setiap bulan RM 4,000 atau kurang)
 1. Penyata KWSP **ATAU** Slip gaji **ATAU** Penyata bank (1 bulan) **ATAU**
 2. Pengakuan perletakan jawatan dari majikan sebelumnya **ATAU**
 3. Surat pekerjaan/ kontrak untuk pekerjaan baru **ATAU**
 4. Berdaftar dengan E-Kasih **ATAU**
 5. Dokumen berkaitan (pihak berkuasa/ketua kampung/ketua blok/pesuruhjaya sumpah)

2. Jika anda bujang, tidak bekerja, tidak ditanggung oleh keluarga/sesiapa, dan/atau berpendapatan RM 2,000 atau kurang sewaktu bulan terakhir anda bekerja
 - i. Penyata KWSP **ATAU** Slip gaji **ATAU** Penyata bank (1 bulan) **ATAU**
 - ii. Surat pemberhentian **ATAU**
 - iii. Pengakuan perletakan jawatan dari majikan sebelumnya **ATAU**
 - iv. Surat pekerjaan/ kontrak untuk pekerjaan baru **ATAU**
 - v. Berdaftar dengan E-Kasih **ATAU**
 - vi. Dokumen berkaitan (pihak berkuasa/ketua kampung/ketua blok/pesuruhjaya sumpah)

3. Jika anda bujang, tidak bekerja, dan mempunyai tanggungan, dan/atau berpendapatan RM 2,000 atau kurang sewaktu bulan terakhir anda bekerja
 - a. Penyata KWSP **ATAU** Slip gaji **ATAU** Penyata bank (1 bulan) **ATAU**
 - b. Surat pemberhentian **ATAU**
 - c. Pengakuan perletakan jawatan dari majikan sebelumnya **ATAU**
 - d. Surat pekerjaan/ kontrak untuk pekerjaan baru **ATAU**
 - e. Berdaftar dengan E-Kasih **ATAU**
 - f. Dokumen berkaitan (pihak berkuasa/ketua kampung/ketua blok/pesuruhjaya sumpah)

4. Jika anda bujang, bekerja dan mempunyai tanggungan, berpendapatan bulanan RM 2,000 atau kurang
 - a. Penyata KWSP/EPF **ATAU** Slip gaji **ATAU** Penyata Bank (1 Bulan) **ATAU**
 - b. Berdaftar dengan E-Kasih **ATAU**
 - c. Dokumen berkaitan (Pihak berkuasa/ketua kampung/ketua blok/pesuruhjaya sumpah)

5. Jika anda bujang, bekerja, dan tidak mempunyai tanggungan, berpendapatan bulanan RM 2,000 atau kurang
 - a. Penyata KWSP/EPF **ATAU** Slip gaji **ATAU** Penyata Bank (1 Bulan) **ATAU**
 - b. Berdaftar dengan E-Kasih **ATAU**
 - c. Dokumen berkaitan (Pihak berkuasa/ketua kampung/ketua blok/pesuruhjaya sumpah)

6. Jika anda berkahwin, bekerja, dan mempunyai tanggungan (seperti ibu bapa/anak-anak/pasangan)
 - a. Pendapatan kasar isi rumah setiap bulan RM 4,000 atau kurang

1. Penyata KWSP/EPF* **ATAU**
2. Slip Gaji* **ATAU**
3. Penyata bank*
4. Berdaftar dengan E-Kasih **ATAU**
5. Dokumen berkaitan (Pihak berkuasa/ketua kampung/ketua blok/pesuruhjaya sumpah)

7. Jika anda berkahwin, tidak bekerja, dan mempunyai tanggungan (seperti ibu bapa/anak-anak/pasangan)

- a. Pendapatan kasar isi rumah setiap bulan RM 4,000 atau kurang
 - i. Penyata KWSP/EPF* **ATAU**
 - ii. Slip Gaji* **ATAU**
 - iii. Penyata bank*
 - iv. Berdaftar dengan E-Kasih **ATAU**
 - v. Dokumen berkaitan (Pihak berkuasa/ketua kampung/ketua blok/pesuruhjaya sumpah)

**1 bulan terkini*

8. Jika anda merupakan pelajar

- a. Pendapatan kasar isi rumah setiap bulan RM 4,000 atau kurang
 1. Penyata KWSP/EPF terakhir* **ATAU**
 2. Slip gaji terakhir* **ATAU**
 3. Penyata bank terakhir* **DAN**
 4. Surat penerimaan pelajar/ Kad Pelajar
 5. Pengakuan perletakan jawatan dari majikan sebelumnya (ibu bapa) **ATAU**
 6. Surat pemberhentian (ibu bapa) **ATAU**
 7. Berdaftar dengan E-Kasih **OR**
 8. Dokumen berkaitan (pihak berkuasa/ketua kampung/ketua blok/pesuruhjaya sumpah)

**1 bulan terkini*

- b. Pendapatan kasar isi rumah setiap bulan RM 2,701 dan keatas
 1. Tidak layak untuk program ini, akan tetapi layak untuk kadar subsidi kami
 - a. Sila serahkan salinan kad pelajar anda kepada navigaide@sols247.org
- c. Jika anda bebas dari segi kewangan (*financially independent*) dan bekerja sendiri, mempunyai pendapatan bulanan RM 2,000 atau kurang
 1. Penyata KWSP/EPF terakhir* **ATAU**

2. Slip gaji terakhir* **ATAU**
3. Penyata bank terakhir* **DAN**
4. Surat penerimaan pelajar/ Kad Pelajar
5. Pengakuan perletakan jawatan dari majikan sebelumnya (ibu bapa) **ATAU**
6. Surat pemberhentian (ibu bapa) **ATAU**
7. Berdaftar dengan E-Kasih **OR**
8. Dokumen berkaitan (pihak berkuasa/ketua kampung/ketua blok/pesuruhjaya sumpah)

**1 bulan terkini*

9. Jika anda merupakan pelarian/tidak mempunyai kewarganegaraan

- a. Pendapatan kasar isi rumah setiap bulan RM 4,000 atau kurang
 1. Slip gaji **ATAU**
 2. Penyata bank **ATAU**
 3. Pengakuan perletakan jawatan dari majikan sebelumnya **ATAU**
 4. Surat pemberhentian
- b. Pendapatan bulanan individu RM 2,000 atau kurang
 1. Slip gaji **ATAU**
 2. Penyata bank **ATAU**
 3. Pengakuan perletakan jawatan dari majikan sebelumnya **ATAU**
 4. Surat pemberhentian
- c. Nombor pendaftaran UNHCR **ATAU**
- d. Surat Rujukan dari Badan Bukan Kerajaan

10. Jika anda bukan Warganegara Malaysia

- a. Pendapatan kasar isi rumah setiap bulan RM 4,000 atau kurang
 1. Penyata KWSP/EPF **ATAU**
 2. Slip Gaji **ATAU**
 3. Pengakuan perletakan jawatan dari majikan sebelumnya **ATAU**
 4. Surat pemberhentian
- b. Pendapatan bulanan individu RM 2,000 atau kurang
 1. Penyata KWSP/EPF **ATAU**
 2. Slip Gaji **ATAU**
 3. Pengakuan perletakan jawatan dari majikan sebelumnya **ATAU**
 4. Surat pemberhentian

AKHIR DOKUMEN